

み の り 新 年 号



2022
No.603



代表理事組合長
栗原 廣行

年頭にあたって

あけましておめでとうござい
ます。

組合員ならびに地域の皆様におかれましては、輝かしい新春をお迎えのこととお慶び申し上げます。

平素よりJA成田市の事業運営には特段のご理解とご協力を賜り、衷心より厚く御礼申し上げます。

さて、昨年は1月8日の緊急事態宣言発令に象徴されるように新型コロナウイルス対策に翻弄された感のある1年でしたが、一昨年とは異なり人と人との交流が復活傾向にありました。当JAにおきましては、稲づくり

体験教室の田植え、農機ふれあい展示会、少年野球大会、芋づくり体験教室、産直イベント等が以前とは形態を変えながらも開催することができました。ご協力いただきました関係者の皆さまには、厚く御礼申し上げます。

しかしながら、生産者にとっては2年連続で米の買取り価格が下落してしまうという大変厳しい年になってしまいました。対応策としては、飼料用米への転換を中心として行政や関係機関と連携を図りながら取り組んでまいりましたが、課題も残りました。

本年度におきましては、この米価対策はもとより取り組むべき課題が山積しております。昨年より外部コンサルタントを導入して検討を進めている「持続可能な経営基盤の確立」は、金融庁の示す「早期警戒制度」への対応と併せて大変重要なテーマとなっております。JA成田市がそのビジョンに掲げる「元氣と安心をお届けする地域一番

のリーダー」を目指して、時代の流れに敏感に対応できるように取り組んでまいります。農業協同組合の理念は「相互扶助」です。「人と人とのふれあい」です。総合事業だからこそ実現できるJAらしい活動の展開が、組合員並びに地域の皆さまの負託に応えることができると認識しています。

このことを全役職員が共有して本年度の事業を進めてまいりますので、一層のご理解とご協力をお願い申し上げます。

結びに皆さま方のご健勝とご多幸をお祈り申し上げ、年頭のご挨拶とさせていただきます。

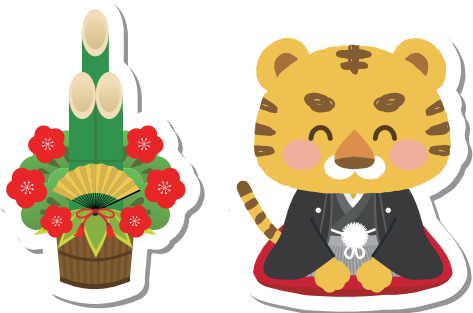

〽️本年も宜しく
お願い致します〽️

- | | |
|---------|---------|
| 代表理事組合長 | 栗原 廣行 |
| 専務理事 | 幡谷 公生 |
| 常務理事 | 鈴木 良信 |
| 理事 | 高石 繁男 |
| 理事 | 根本 雅裕 |
| 理事 | 佐瀬 弘一 |
| 理事 | 高津 和彦 |
| 理事 | 久米 健 |
| 理事 | 成毛 幸夫 |
| 理事 | 居初 正芳 |
| 理事 | 神寄 正論 |
| 理事 | 河野 正市 |
| 理事 | 高梨 正誠 |
| 理事 | 瀧澤 隆義 |
| 理事 | 伊藤 市雄 |
| 理事 | 篠田 貞夫 |
| 理事 | 吉川 弘 |
| 理事 | 石渡 潤一 |
| 理事 | 斉藤 孝壹 |
| 理事 | 大見川 美津子 |
| 理事 | 小坂 美恵子 |
| 代表・常勤監事 | 上原 英隆 |
| 監事 | 清宮 健 |
| 監事 | 高仲 晃 |
| 監事 | 酒井 康博 |
| 監事 | 野々宮 秀樹 |

(敬省略)

新年のご挨拶

園芸部

部長 山倉 正孝



新年明けましておめでと
うございます。

皆様方におかれましては、
ご健勝にて新年をお迎えの事
とお慶び申し上げます。

さて、感染症の終息には、
まだ時間を要する状況の中、
農業を取り巻く情勢は、生産
・販売の両面において依然厳
しい環境となっております。

このような厳しい状況を打
開すべく、本年度も園芸部一
丸となり青果物の有利販売に
向けた柔軟な取り組みを行う
とともに、生産者の所得向上
に向けた生産対策を行い「安
全・安心な農産物」の生産に
努めて参ります。

結びに皆様方の御多幸と御健
勝を御祈願申し上げ、新年
の御挨拶とさせていただきます。

青壮年部

部長 大木 清隆



新年明けましておめでと
うございます。

部員の皆様をはじめ、各関
係各位の皆様には、ご健勝に
て新年をお迎えのこととお喜
び申し上げます。

さて、昨年は前年より続く、
新型コロナウイルスの影響に
より経済活動の規制や自粛が
続く状況となりました。外食
産業の低迷は続き、米の過剰
在庫による米価の下落が非常
に深刻な問題となっております。
また、担い手の離農増加
や後継者不足といった様々な
問題を抱えています。

そのような中、青壮年部は
本年度もJAと協力し、農政
活動の展開、食育活動、安全・
安心な農産物の提供に努力し
て参ります。

結びに皆様方の御多幸と御
健勝を御祈念申し上げ、新年
のご挨拶とさせていただきます。

女性部

部長 大見川 美津子



新年明けましておめでと
うございます。

昨年はコロナウイルス感染
症による緊急事態宣言のため、
活動や年間行事等も中止とな
り、110名の部員の方々に
もお会いして挨拶もできない
年となってしまいました。

2月には味噌の仕込みも始
まります。女性部にとって味
噌の仕込みが唯一の活動場と
なりました。

今年はコロナウイルス感染
症が収まり、部員の安全性を
考えながら少しでも行事が出
来る事を望んでおります。ま
た、新しい生活習慣に慣れて
笑顔での会話や、安心して地
区活動が出来るよう進めて行
きたいと思っております。

本年が皆様にとって希望あ
ふれる良い年となりますよう
心からご祈念申し上げます。新年
の挨拶とさせていただきます。

年金友の会

会長 藤崎 好造



新年明けましておめでと
うございます。

会員の皆様には健やかに新
年をお迎えのこととお慶び申
上げます。

日頃より本会の事業運営に
御理解と御協力を賜り心から
御礼申し上げます。

昨年は、コロナ禍において
も東京オリンピック・パラリ
ンピックは開催されましたが、
世の中全体にはいろいろな影
響がでています。

当会も各種行事は計画半ば
ですべてが中止となっていま
いました。

本年は諸行事を通じ会員相
互の親睦を深めながら健康第
一に楽しく心豊かに暮らして
いけるような活動をして参り
たいと思っております。

結びに会員皆様方のご多幸
とご健勝をご祈念申し上げます。
頭のご挨拶といたします。

新年のご挨拶

(公財)成田市農業センター
理事長 小泉 一成 (成田市長)



明けましておめでとございます。皆様方におかれましては、令和4年の新春を健やかに迎えのこととお慶び申し上げます。昨年は、新型コロナウイルス感染症拡大の影響により、皆様には多くのご心配・ご不便があったことと推察いたします。また、農業においては、米価をはじめとする農作物価格の下落など生産現場にも大きな影響がありました。

こうした中、成田市では、新生成田市場が今月20日に開場します。新市場は、「食の台所」としての役割に加え、衛生管理の整った加工施設や農水産物の

効率的な輸出を可能とするワンストップ輸出拠点機能を備えた日本初の卸売市場です。また、空港等の充実した交通ネットワークを活用できる立地を生かし、「成田」から「世界」に日本の農水産物を発信することにより、農水産業の発展に貢献できるものと考えています。

当センターといたしましても、農家の皆様が新市場を活用することで、市農畜産物のブランドとができるよう、地域のご意見を踏まえながら、農地中間管理事業を活用した担い手への農地の集積・集約化を中心に、各事業に取り組み、農業所得の向上につなげてまいりたいと考えておりますので、より一層のご支援ご協力をお願い申し上げます。本年が皆様にとって明るく豊かな年となりますよう心からご祈念申し上げます、新年のあいさつとさせていただきます。

本年も宜しく願っています。
(公財)成田市農業センター職員一同

J A 成田市顧問弁護士
日本橋合同法律事務所

吉澤 功



六〇の手習いという言葉があります。学問を始めるのに遅いことはないという意味だそうです。私も六〇歳になった時にピアノに挑戦しました。はやりのリチャード・クレイダマンの曲を自分で弾きたかったのです。楽譜を買ってきてもダメなので第五・土曜日(年五回ある)には先生の所で指導を受け、三年後には十数曲弾けるようになりましたので卒業して楽しんでました。しかし半年も経つと今まで弾けた曲が弾けなくなりしました。六〇からの習い事は遅かったようです。

J A 成田市顧問税理士
伊藤・細矢税理士法人

伊藤 正彦



明けましておめでとございます。皆様には、健やかに新春を迎えられたことと、お慶び申し上げます。昨年11月末に日本でも感染が確認されたオミクロン変異ウイルスは、現状、その感染力、重症度などが不明ですが、一日も早く落ち着いた生活を取り戻せるよう心よりお祈り申し上げます。

今年の税制改正では、昨年問題提起された相続税・贈与税の一体課税方式の導入について大きな注目を集めているところです。今年も皆様の税金についての問題解決に向けて精一杯取り組みさせていただきますので、どうぞ宜しくお願い申し上げます。

新年のご挨拶

宝田農産物直売組合

組合長 野々宮 茂美



のこととお慶び申し上げます。

昨年は東京オリンピック・パラリンピックが無観客での開催となりました。新型コロナウイルス予防のワクチン接種も始まりましたが、第五波となり多くの感染者が出てしまいました。十月には第49回の衆議院選挙も行われ、新内閣が発足しました。

宝田農産部直売所はJAの直売所として農産物の栽培・管理はJAの指導を受けて生産され、安全で新鮮な農産物を揃えて皆様をお待ちしておりますので宜しくお願い致します。

今年の皆様にとつて穏やかな年になる様お祈り申し上げます。



7月のイベント時の店内

新年明けましておめでとうございます。

皆様におかれましては健やかに新年をお迎え

酒々井町農産物等直売組合

組合長 岩 澤 潤 一



事とお慶び申し上げます。

昨年は年明け早々に二度目の緊急事態宣言が発令され辛い年明けになってしまいました。一昨年同様に視察研修は出来ませんでした。6月の「夏野菜イベント」、10月の「収穫祭イベント」、12月の「感謝祭イベント」は規模を縮小し、抽選会方式にて開催することが出来ました。

また、新しく2名の会員を迎え入れる事が出来、大変嬉しく思っております。まだまだ以前のような状態に戻るには時間が必要ですが、組合員一同、安心・安全な農産物を提供できる様努力してまいりますので、今年も多くのお客様の来店をお待ちしております。



収穫祭イベント時の店内

新年明けましておめでとうございます。

皆様方におかれましてはご健勝にて新年をお迎えの

資産管理組合

組合長 丸 久 璋



お慶び申し上げます。

新型コロナウイルスにより各行事が中止となり、会員皆様にお目にかかれなかったことが残念な年になってしまいました。

本年はコロナウイルスが終息し、資産管理組合としての会員の皆様とお会いする活動が再開できるよう心より望んでおります。その時は皆様にご喜ばれる活動をしていきたいと思っております。

結びに皆様の御多幸を祈念申し上げます。新年のご挨拶とさせていただきます。



第46回定期総会 (平成31年)

あけましておめでとうございます。皆様方におかれましては、健やかに新年をお迎えのことと

あけましておめでとうございます

本所・中央支所

中央支所

組合員・地域の皆様への感謝の気持ちを大切に、身近で親しまれる様努めてまいります。

本年もどうぞよろしくお願いいたします。



小川恭生業務課長



鈴木信夫支所長



稲葉正昭課長



歌丸大輔課長

金融渉外課

組合員・利用者への提案型のサービス・コンサルティング業務に取り組み、感謝されるような活動を繰り返してまいります。本年もよろしくお願い致します。

共済普及課

引き続き感謝の気持ちと素直な心のもと、地域の皆様へ笑顔の挨拶を忘れず、親身になった活動を展開してまいります。本年も宜しくお願い致します。

営農指導課

あけましておめでとうございます！生産者の皆様のご健康と所得向上を念頭に置き、仕事に取り組みます！！

良い1年にしていきたいましよう！！



名輪昭生課長



購買課

組合員の皆様に信頼され安心してご利用いただけるよう、営農部各課(TAC)と密に連携を取り、お役立ちの気持ちで業務に取り組んでまいります。



木内嘉一課長

経済センター

農業機械事業所



宋倉儀明事業所長

本年も、農作業事故軽減に向けた活動を行い、ご利用いただいております皆様の迷惑にならないよう、職員一同で技術向上に取り組んでまいります。



園芸センター

園芸センターは、二つの課が連携を図り、一つの組織として組合員が作付けした地場野菜等の所得向上と労力軽減に努めて参ります。又、管内で収穫されたサツマ芋を加工し、干し芋(甘芋ん)として販売をしていますので是非一度、ご賞味下さい。



藤山勝センター長



本年も皆様のために全力をつくします

公津支所



多田信一支所長



旧年中はコロナ禍の中、公津支所をご利用頂きありがとうございました。本年も皆様のお役に立ち喜んで利用して頂ける様に活動して参ります。

公津支所職員一同、皆様のご利用をお待ちしております。

久住支所



藤祐治支所長



平素より久住支所をご利用いただきありがとうございます。新型コロナウイルス感染症収束と、皆様のご健康とご多幸をお祈りいたします。本年も皆様のお役に立てる様、職員一同サービス向上に努めて参ります。本年もよろしくお願いいたします。

遠山支所



篠崎純也支所長



組合員・地域の皆様の「憩いの場」となるよう温かい雰囲気のある支所を目指し、懇切丁寧な対応を心掛けて参ります。職員一同、皆様のご来店を心よりお待ちしております。

酒々井支所



高橋正一支所長



旧年中は格別のお引き立てを賜り心より御礼申し上げます。

組合員・地域の皆様に心のこもったサービスの提供を行って参ります。本年も変わらぬご愛顧のほど、宜しくお願い致します。

ケアセンター美郷



北村孝子センター長



今年も職員一同更なる発展を心に必要なるサービスの提供の為、研鑽に努め、ご利用者様の心身の機能維持のために努めて参ります。十分な感染症対策も継続していきます。どうぞお気軽にご相談・ご利用お待ちしております。

燃料事業所



金子俊夫所長



新年明けましておめでとうございます。旧年中は大変お世話になり、スタッフ一同心より御礼申し上げます。更なるサービスの向上に努めて参ります。

本年も宜しく御礼申し上げます。

JA成田市青壮年部とJA役職員との対話集会を開催しました

恒例のJA成田市青壮年部とJA成田市の役職員と対話集会を本所3階会議室で開催しました。青壮年部11名、JA13名、農業センター1名の計25名が参加し、青壮年部員からJAなどに対し米価の下落とJAの対策など9項目の質問が寄せられ、各部門の部長が回答にあたりました。

質疑応答も非常に熱心に行われ、青壮年部員の農業に掛ける熱意がひしひしと伝わってくる内容となりました。



開催の挨拶をする大木清隆青壮年部部长

12月9日



挨拶で青壮年部に現状を伝える栗原組合長

bayfmのJA共済CMに鈴木花観スマサポが出演

11月24日

bayfmのラジオ番組内のJA共済のCMに公津支所スマイルサポーターの鈴木花観^{すずきはなみ}さんが出演し、自動車共済をアピールしています。CMは千葉県警察本部による交通安全広報啓発がセットとなり、3月31日まで流れます。



録音ブースで収録を行う鈴木花観さん

～今月の表紙～ 祝・成人 成田市下金山 加藤 里香^{かとう りか}さん(20歳)



(左から) 加藤里美さん、正勝さん、里香さん、舞さん

今月の表紙は、今年成人式を迎える加藤里香さんです。現在、短期大学に通っていて、将来は明るく元気な保育士を目指しているそうです。

趣味としては、韓国ドラマ観賞に夢中になっているそうです。

新成人としての抱負を伺ったところ「二十歳という節目を迎え、これからは社会人としての自覚を持ち頑張りたいです。そして今までお世話になった親に感謝し、恩返しをしていきたい」と話してくれました。

【父】 正勝さん 【母】 里美さん
【姉】 舞さん

成田市に米価対策を要望しました

成田市役所にて栗原組合長、鈴木常務、JAかとりから菅谷常務、成田市政友クラブの市議会議員など総勢9名が、小泉成田市長らに対して来年度に向けての、米価対策の継続と強化の要望を行いました。今後も行政へ協力を依頼しながら地域農業の発展に尽くしてまいります。

12月13日



(左から)鈴木常務、栗原組合長、小泉市長、JAかとり菅谷常務

酒々井農産物等直売所でクリスマスの飾りつけ

毎年行なわれている酒々井農産物等直売所のクリスマス飾りですが、今年も直売組合の方々の手により直売所店内をクリスマスツリーやリーフで飾り付けられました。

華やかな飾り付けでお客様をお迎えするために一生懸命作られたモチーフは、来店者の目を楽しませてくれました。

12月2日



飾り付けられたツリーとリーフ

成田ゆめ牧場、ゆめの感謝祭に出店

12月4日・5日

成田ゆめ牧場で開催された「ゆめの感謝祭」に出店し、干し芋の「甘芋ん」と焼き芋を販売いたしました。

寒い日でしたので、クイックスイートを使用した焼き芋には長い列が出来るほどでした。購入者からは「大きくて、甘くておいしい」という声を聞くことが出来ました。



焼き芋、干し芋「甘芋ん」を買い求める方々

成田市より徳行彰を受賞しました

JA共済の「地域・農業活性化資金」を活用し、管内の小中学校にアクリルパーテーション500セットを贈呈したことにより、成田市から新型コロナウイルス感染症防止対策に寄与した功績として、徳行彰を受賞しました。

JAは今後も地域を元気にするための活動を行ってまいります。

11月18日



成田市より受賞した“徳行彰”の盾

成田西陵高校生徒が市役所を飾り付け

成田西陵高校園芸課草花専攻生2年生の18名が丹精込めて育てたシクラメン約50鉢を、成田市役所1階ロビーに飾り付けました。

リーダーの小泉悠祐君は「葉組を丁寧に行っていくのが大変でした。綺麗に仕上がったシクラメンを見てください」と語っていました。



11月30日

成田西陵高校園芸課草花専攻生2年生のみなさん

カブのトンネル栽培 適切な温度管理を心掛ける

園芸研究家 ● 成松次郎

図1 畑の準備



図2 マルチ張り



図3 種まき



図4 トンネルべた掛け

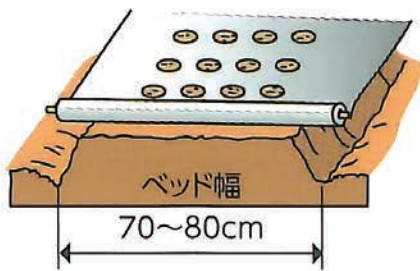

図5 収穫

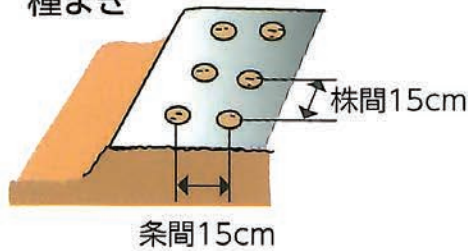

カブは、暑さと乾燥に弱いですが、寒さには強いという特徴があります。温暖地の露地栽培は3、4月まきになります。トンネル栽培では2月まきができます。生育促進と、とう立ち防止にマルチ、べた掛け、トンネル資材での保温が必要です。

【品種】 低温肥大の良い「白鷹」(武蔵野種苗園)、「ゆきわらし」(カネコ種苗)、周年安定した生育をする「耐病ひかり」(タキイ種苗)などがあります。

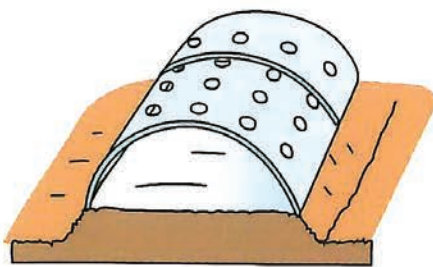
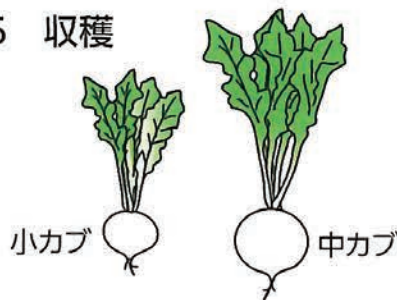
【畑の準備】 種まき2週間前に1㎡当たり苦土石灰100gを全面にまき、深く耕しておきます。1週間前に化成肥料(NPK各成分10%)100gと堆肥1~2kgをまいてよく混和しておきます(図1)。

【畝立て】 幅70~80cm、高さ5~10cmのベッド(栽培床)を作り、平らにならします。畑が乾燥しているときは、灌水(かんすい)して土壌水分が適度な状態にし、15cm間隔の穴を開きシートでマルチをします(図2)。

【種まき】 種は1穴当たり4、5粒をまき、1cmほど土を掛けます(図3)。その後は、発芽促進と幼苗の保温のために、べた掛けとトンネルをします(図4)。

【間引き】 発芽し、双葉がそろった時点で、密になっている部分を間引きます。その後も、生育の劣る株を間引き、最終的に1株立ちにします。

【トンネルの被覆と換気】 冷涼地や温暖地の2、3月はまだ夜温は低いが、昼間のトンネル内は高くなるた

め、本葉1、2枚の頃から換気を開始します。フィルムの裾を開閉する方法、フィルムに穴を開ける方法や穴あきフィルムを使う方法があります。そして、生育後半にトンネル内の茎葉が繁茂する頃、遅くともヤエザクラの開花の頃にトンネルを除きます。

【収穫】 直径5、6cmから収穫(小カブ)を始め、10~12cm(中カブ)まで収穫期間があります(図5)。



いろいろキノコと カキのみぞれ鍋



シェフ永井のおすすめ



材料(4人分)

カキ(水洗いして水気をふいておく)	250 g
レンコン(皮をむいてすりおろしたもの)	200 g
マイタケ	1パック
足つきナメコ	1パック
ヒラタケ	1パック
シイタケ	4個
ミズナ	1/2把
きりたんぽ	2本
ゴボウ(さがきにする)	1本
さんしょう	適宜
A(合わせたし)	
かつおだし	1000ml
薄口しょうゆ	100ml
みりん	100ml
料理酒	100ml

作り方

- (1) 土鍋にさんしょう以外の材料を並べる。
- (2) Aを合わせて土鍋に注ぎ、ふたをして中火にかける。
- (3) 材料に火が通ったらふたを取り、材料を皿に盛り付け、お好みでさんしょうを振り出来上がり。



洋風ブリ大根



材料(4人分)

ブリ(塩を薄く振り1時間ほど置き、水気を拭いておく)	切り身4切れ
ダイコン(2cm幅のいちょう切りにして下ゆでする)	1/4本
ゴボウ(乱切りにして水にさらしておく)	1本
ホールトマト	100 g
ニンニク(つぶしておく)	1片
オリーブ油	大さじ2
ローリエ	1枚
モロッコインゲン(下ゆでして食べやすい大きさに切っておく)	2本
パルメザンチーズ	適宜
A(合わせたし)	
かつおだし	600ml
塩	小さじ1
料理酒	大さじ3
みりん	大さじ3

作り方

- (1) フライパンにオリーブ油をひき、ブリ、ダイコン、ゴボウ、ホールトマト、ニンニクを入れ、中火でブリの両面を焼き上げる。
- (2) (1)のフライパンにAとローリエを入れ、落としふたをして強火で煮汁がなくなるまで煮詰める。
- (3) 皿に(2)を盛り付け、パルメザンチーズを掛けてモロッコインゲンを飾り出来上がり。

永井智一(ながい・ともかず)
茨城県笠間市にある
三ッ晴(旧キッチン晴人)
オーナーシェフ



JA成田市ケアセンター美郷 ご利用者様募集！

☆元気で明るく、楽しい時間を過ごしてみませんか☆

朝 お迎え。到着後に入浴や運動を行います。
 昼 昼食はお好きなメニューをお選びいただけます。

14：20 レクリエーション
 15：00 お茶の時間。その後余暇運動(頭脳レク等)を行います。
 16：30 ご自宅にお送りいたします。



*最近動くのが大変になった。 *億劫になり、毎日が何となく張り合いがない。
 *自宅でお風呂に入るのが難しい。 *自分で出来なくなったことが多い、など。

◇体の機能維持や日常生活などに不安が出てきた方は、ぜひご相談ください。

◇常に感染対策を行い、不安なく過ごせるように万全を期しております。

◎元気なスタッフがお待ちしておりますので、見学の際はぜひご連絡ください。

【お問合せ】 ケアセンター美郷 TEL.0476-23-7711

燃料事業所よりお知らせ

成田地区および酒々井地区のみなさまへ

うらかな新春を迎えますますご壮健のこととお慶び申し上げます。

平素は、燃料事業所をご利用いただき誠に有難うございます。

当燃料事業所では灯油の配送業務を行っておりますのでご利用ください。 **配送はご注文の翌営業日**となり、**日曜・祝日はお休み**とさせていただきます。

1月から2月はバッテリーが上がりやすい時期です。気になったら早めの点検・交換をお勧めいたします。

【お問合せ】 燃料事業所 TEL.043-496-2036

今月の無料『税務・法律』相談

【日程・場所】 令和4年1月20日(木)
 本所1階生活課
 (JAくらしの相談センター)

【税務相談】・【法律相談】
 午前10時~12時まで(30分毎)

※各種相談は必ず事前予約をお願いします。

【費用】 無料

専門の税理士・弁護士が相談にお乗りします。
 お気軽にお申込み下さい。
 生活課



【お申込み】 生活課 TEL. 0476(22)6716

いっしょに活動しませんか？

もっと楽しく 私らしく

JA女性部

【お問合せ】 生活課 TEL. 0476(22)6716

「所得税」の確定申告業務を行います

【受付期間】 令和4年2月16日(水)～3月11日(金)まで

【受付場所】 JA成田市の各支所窓口にて（期間中、当JAでは臨時的税務書類の作成等を行います。詳しくは各支所へご相談ください。）

※1月下旬頃に税務署から送付される「**令和3年分確定申告のお知らせ**」のハガキ(右図)の保管をお願いします。

※昨年と同様に新型コロナウイルス感染症対策として、書類等をお預かりして、後日控えをご返却致します。

※令和3年4月1日から押印義務が廃止されました。



【お問合せ】 金融渉外課 TEL.0476(22)6796

大型特殊免許証資格取得助成金について

大型特殊免許証が必要な農耕車が増える中、無免許運転や農業機械事故防止を図るため、組合員が農業用に使用する大型特殊免許証取得の自動車教習所等にかかる費用の助成を昨年引き続き行います。

詳しくは営農指導課までお問い合わせください。

- ・助成金 1名あたり20,000円
- ・期間 令和4年1月1日～12月31日

※**対象人数には上限があります。**

【お問合せ】 営農指導課 TEL.0476(22)6717

CROSSWORD-PUZZLE

～クロスワードパズル～



【今月のヒント】

いろいろな表情が楽しめます

各コーナーのご応募の宛先・宛名は…

〒286-0013 成田市美郷台三丁目16番地6、成田市農業協同組合広報みのり係まで官製はがきにてご応募ください。

1月15日消印有効。

【先月号の答え】

プレゼント

クロスワードの応募の方は…

- ①郵便番号、住所 ②電話番号 ③氏名 ④答え

抽選で10名の方に「**クオカード(1,000円分)**」をプレゼント。

二重マスの文字をならべるとある言葉になります。

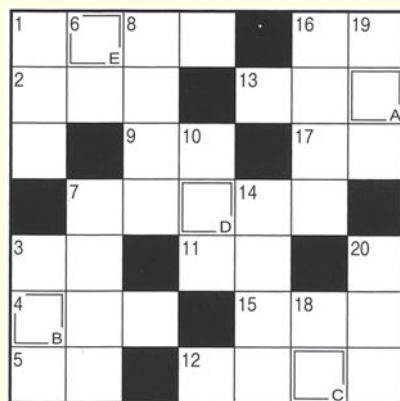

【先月の当選者】(敬称略)

- | | | |
|---------|----|-----|
| 成田市台方 | 稷山 | とみ子 |
| 成田市宝田 | 山田 | 文子 |
| 成田市北羽鳥 | 伊藤 | とめ |
| 成田市南羽鳥 | 石井 | 詩織 |
| 成田市磯部 | 石橋 | 恵子 |
| 成田市飯岡 | 神山 | 茂男 |
| 成田市本三里塚 | 小沢 | ふみ子 |
| 成田市新妻 | 正木 | きよ子 |
| 成田市和田 | 三橋 | 照子 |
| 酒々井町飯積 | 梅澤 | 波葉 |

↓タテのカギ

- ①オイルショックともいわれる——危機
- ③分度器で測ります
- ⑥栗の実のトゲトゲ
- ⑦春の七草の一つ。ダイコンのことです
- ⑧遊園地で——コースターに乗った
- ⑩おでんに添える黄色い薬味
- ⑭年下の女きょうだいのこと
- ⑯屋外で行うことも多い教科
- ⑳ミカンのものは手でむけます
- ⑲おしゃれな——でランチを楽しんだ
- ⑳「オリオン」「おおいぬ」「カシオペア」といえば

→ヨコのカギ

- ①1月の第2月曜日は——の日。国民の祝日です
- ②旅支度で、旅行かばんに——を詰めた
- ③下手な鉄砲も——撃ちや当たる
- ④北海道東部の市。自然豊かな湿原が有名です
- ⑤水が混じって軟らかくなった土
- ⑦これが三つで三振
- ⑨土を盛り上げて作ります
- ⑪植物の葉や車の窓などに氷の結晶が付いたもの
- ⑫「住めば都」とか「猫に小判」とか
- ⑬果物——を使ってリングをむいた
- ⑮遠回りをすること
- ⑯初夢で見ると縁起が良いと言われる鳥
- ⑰やっぱり自分の——が一番落ち着くなあ

のうきよう柳壇

令和3年12月15日現在の作品 (敬称略)

川柳・俳句・短歌

白鳥の羽音もつとも翔つ刹那

酒々井町上本佐倉 榎 利美

朝と夕残りし柿に目白群る

酒々井町飯積 梅澤 波葉

風に五線ひいて鳥音譜

成田市北須賀 山崎 繁男

伊豆の海岸辺いろどる紅椿

成田市宝田 山田 寿恵

鉄とめ庭師眺むる帰り花

成田市長田 平岡 美智子

柿熟れて見上げる空の青さかな

成田市並木町 山崎 敏雄

焚火すらできぬ時代となりし街

八千代市大和田新田 小田 慶喜

山茶花の垣根を抜けてたどり着く

思ひ出深き境内の門

八千代市大和田新田 小田 和子

本枯らしてほうきになりし落葉樹

枝の先には早くも新芽

成田市飯田町 伊能 芳雄

天辺の落葉吹かれてきらきらと

散葉の中を歩む心地す

成田市北須賀 泉水 栄子

かんざしを泣そひき抜く七五三

成田市長沼 塚本 恵子

初日の出雲を枕に顔を出し

成田市飯仲 村島 庄次

散歩道最近ふえたはず田かな

川の向こうにパイプ輝く

成田市幡谷 檜垣 壽夫

読者のおたより

J Aさんから頂いたカレンダー。色々な情報が満載。とつてもいいですね。脳トレの為に活字を読み、料理の参考にも活用し、とりあえず1年間を健康☆元気・生活していけそうです。

ペンネーム コシノ・ヒカリ

夏から秋にかけて暖かったので、野菜の成長が早いようです。実家から十一月月上旬には沢庵大根が届きました。塩漬した後、宝田の産直で購入した麴漬の素を使い、沢庵の麴漬を作りました。例年より三週間も早く十二月月上旬には食することができました。我家の冬野菜も成長がよく、青首大根などは太くなりすぎです。

成田市関戸 澤田 照子

毎たび「読者のおたより」欄を飾って下さいます佐々木さま、そして奥山さまの素適な絵心にすっかり魅了させて頂いております。いつの時も心がほっこりとなごむ思いでございます。有がとつございます。

成田市宝田 山田 寿恵

農協のカレンダーも頂き、今年を振りかえる頃となりました。家族皆健康で過ごせた事、これ以上の事はありません。私も自分の事は自分で、体も思うままに動かせるのが今の私の最高の喜びです。いつもの日常生活が送れる今を一日も長く保ちたいものです。

成田市久米 佐々木 和子

9月に大風が吹きました。太く大きく育った皇帝ダリア3本のうち1本はポッキリと折れ、下の皮だけつながって50センチほどの丸太の上に倒れてしまいました。あとの2本は物干し竿の支柱に寄りかかり、かろうじて斜めに立っていました。生命の危機を感じてか、数日すると株の根元から新芽が出てきたのです！次々と10本も。それがグングン伸びて12月には何と3本が青空に向かって美しい花を咲かせたのです。「首の皮一枚」の折れた木からは花芽が伸びて見事にピンクの花が…。植物の、いいえ皇帝ダリアの生命力に「感動しきり」の私でした。

成田市南羽鳥 大貫 美久美

12月号の表紙のスマイルキッズの祖父茂さんの同級生です。おばあちゃんのお元氣そうな顔が

みられて良かったです。いつまでも元氣でいて下さい。

成田市清水 小林 すみ江

お正月の縁起物のせんにょう。以前、お花を取替時にハキせず、だめもとでせんにょうの赤い実をもぎ取り庭先の半日陰になる松の木の下に種をまいてみたところ、赤い実をつけるまでに数年かかりましたが、今年のみごとに葉っぱも濃く鮮やかな赤い実を沢山つけとても華美。新しい年を迎えるにあたり、嬉しいことに自作の縁起物を玄関に飾ることができました😊

成田市新妻 石橋 直子



酒々井町東酒々井 奥山 道子



成田市久米 佐々木和子

お手紙いつもありがとうございます。スペースの関係上、文字を小さくしないと掲載できなくなっております。申し訳ありませんが、1回のお便りで200文字以内に収めていただきますよう御協力お願い致します。

JA葬祭より

もしもの時…
まずはお電話下さい

JA成田市 生活課
☎0476-23-0091

任せて安心 JA葬祭
《年中無休 24時間受付》
☎0120-58-0983

- ◆病院から御安置先へのご遺体搬送
- ◆虹のホール、八富成田斎場、さくら斎場、ご自宅、寺院、での葬儀のお手伝い
- ◆生花、盛籠、ギフト等のご注文
- ◆事前相談・無料お見積り

～真心こめてお手伝い致します～

JA虹の友 会員募集中

会員特典のご案内
・設営費3万円割引
・供物の割引
・新盆棚の割引
その他特典ございます

入会金
3,000円のみ
入会金以外の費用は一切かかりません。

農業機械事業所よりお知らせ

近年、農耕車両の取り締まりが厳しくなっています。下記の1つでも超えるものを道路で運転する場合は、**大型特殊免許**が必要です。

- 最高速度：15km/h ○全幅：1.7m
- 全高：2.0m
(ヘッドガード等を含む場合は2.8m)
- 全長：4.7m

注：全幅1.7m超えを大型特殊免許なしで運転した場合、**無免許運転**となり、**免許取り消し(欠格期間2年～)**になります。

作業機を装着



詳しくは下記まで

農業機械事業所 TEL.0476(22)3815

理事会だより ～11月定例理事会～

【議決事項】

- ①役員推薦会議運営要領の一部改正について
- ②役員推薦委員選出要領の一部改正について
- ③成田市農業協同組合経理規程の一部改正について
- ④資産査定要領の一部改正について
- ⑤資産査定事務要領の一部改正について
- ⑥有価証券等の保有目的区分要領の一部改正について
- ⑦時価算定要領の一部改正について
- ⑧有価証券の減損処理基準の一部改正について
- ⑨成田市社会福祉協議会との「災害ボランティアセンターの支援に関する協定書」の締結について
- ⑩令和3年12月賞与の支給について
- ⑪組合員等の持分の払戻等請求に伴う出資持分の減資と仮払いについて
- ⑫コンプライアンス・マニュアル一部変更について

他 報告事項21点

■正組合員数	3,179人
■准組合員数	4,186人
■出資金	10億7107万円
■貯金残高	903億0028万円
■貸出金残高	253億1144万円
■長期共済保有高	2837億9352万円
■購買品供給高	11億8687万円
■販売品取扱高	17億4455万円
(10月末現在)	

※出資金名義、組合員資格等の変更がある場合は、各支所へご連絡ください。

花と遊ぶ

遠山野草園の四季

～第二五九章～



ハツユキカズラ
(キョウチクトウ科)

ハツユキカズラとは、何と素適な名前なんでしょう。6月頃になると白い小さな花を咲かせます。切り戻しができるようにになると、剪定をして、次の斑の入り方を待ちます。

和名初雪蔓は、ピンク色の葉が、少しずつ白へと変化する様子が初雪が積もる様子を連想させることが名前の由来です。原産地は、日本や朝鮮半島です。一般的に苗から育てはじめるとつる性の常緑性植物です。草丈は10センチから30センチと低く、つるが地面をはって広がっていきます。葉の色は、つるを伸ばしながら変化します。日陰や半日陰でも良く育ちますが、新緑の美しい葉を楽しみたい場合は、日向で育てることによって、葉の色のバリエーションが楽しめます。葉の先がピンクと白の不定形の斑は、株がコンパクトにまとまる寄せ植えやハンキングバスケットが似合います。大清水の友だちの家には、大きな柿の木があります。その下には、ハツユキカズラが伸びきっていましたが、数日たつと、すっかり剪定されていました。理由は、「風通しが悪くなるので、こまめに剪定を繰り返すことで、ピンクの新芽がたくさん映え、斑の入り方を楽しみたい」とのことでした。

ピンク白初雪蔓年初め

写真・文 安達廣子 (小菅)

12月号で紹介したクサハナビの写真は、ハクチョウソウ (別名ガウラ) でした。訂正いたします。

※遠山野草園は個人宅ですので見学希望者は事前にご連絡下さい。

発行/成田市農業協同組合

T286-0013 千葉県成田市美郷台三二一六

発行日/令和4年1月1日

編集/広報みのり編集委員会

印刷/株式会社ライフ

URL/http://www.ja-narita.or.jp

E-mail/soumu01@ja-narita.or.jp

事務局/企画管理部 総務課

TEL/0476(22)6711

FAX/0476(22)6718

総務課	0476(22)6711	JAくらしの相談センター	購買課	0476(20)1971	JA共済事故受付センター ☎0120(258)931 (自動車事故等の場合 年中無休24時間対応)
経理課	0476(22)6739	生活課	0476(22)6716	営農指導課	0476(22)6717
監査課	0476(22)6807	ローンセンター	0476(24)2926	農業機械事業所(宝田)	0476(22)3815
共済課	0476(22)6713		(毎週土曜日10:00~15:00まで)	農業機械事業所(十余三)	0476(36)1546
共済普及課	0476(22)6714	生活課(葬儀受付)	0476(23)0091	農業機械事業所(酒々井)	043(496)9687
金融渉外課	0476(22)6796	公津支所	0476(26)9121	加工販売課	0476(36)1341
金融課	0476(22)6715	久住支所	0476(36)1101	園芸課	0476(36)1541
		遠山支所	0476(35)0511	燃料事業所	043(496)2036
宝田農産物直売所	0476(24)8611	中央支所	0476(22)6712	NACS酒々井	043(496)2036
酒々井農産物等直売所	043(496)1000	酒々井支所	043(496)0291		
ケアセンター美郷	0476(23)7711				
					JA葬祭 ☎0120(58)0983 (年中無休の24時間対応)